



**Prefeitura do Município de Mauá  
Secretaria de Esportes e Lazer**

**AMAB  
ASSOCIAÇÃO MAUAENSE DOS AMIGOS DO BASQUETEBOL**

**Aditamento de termo de colaboração  
Processo 6995/2019  
Chamamento público: 001/2019**

***Secretaria de Esportes e Lazer*  
Plano de Trabalho  
2020/2021**



### **Dados da Entidade**

**Razão Social:** Associação Mauaense dos Amigos do Basquetebol (AMAB)

**CNPJ:** 13.025.543/0001-05

### **Redes sociais:**

[www.girafinhas.com.br](http://www.girafinhas.com.br) ( tutoriais de apoio e parcerias, atualizações semanais)

[www.girafinhasdobasquete.com.br](http://www.girafinhasdobasquete.com.br) ( memória afetiva e transparência)

[www.facebook.com/girafinhasdobasquete](https://www.facebook.com/girafinhasdobasquete)

fan page: girafinhasdobasqueteoficial

[www.twitter.com/@girafinhas](https://www.twitter.com/@girafinhas)

instagran - @amabgirafinhas

**Endereço:** ( ponto de contato) Rua São Bernardo 171 – sala 10 – Jardim Haydee - Mauá

**Telefone:** 4555- 6000 Keyla / Alexandre 963968082

### **Responsável pela Entidade:**

**Nome:** Alexandre Abussamra do Nascimento

**Profissão:** advogado

**RG:** 18.884.801-0

**CPF:** 095.137.408-70

**Endereço:** Avenida Louracci Della Nina Tavares, 221 – apto 25 – Vila Nova

Mogilar – Mogi das Cruzes – SP telefones: (11) 3907-8491 / (11) 96396-8082

### **Responsável Técnico**

**Nome:** Cleidineia Costa Santos

**Profissão:** Profissional de Educação Física /CREF: 017099 - /GSP

**Endereço:** Rua Vinte e quatro de Fevereiro, 488 Bloco1 Apto83

CEP: 09015-610

CPF: 297104128-0

Identidade: 25057843-8

**Telefone:** (11)981238340 e (11)967655400

### **Dados Bancários**

**Banco:** Caixa Econômica Federal (Avenida Dom José Gaspar – Mauá)

**Agência:** 2978 **Operação:** 003

**Conta Corrente:** 714 – 3



## B) DESCRIÇÃO DA MODALIDADE

Basquete é um **esporte coletivo** que também pode ser chamado de **basquetebol**. O nome em português vem do inglês *basketball*, em que *basket* quer dizer cesta e *ball* é bola. A tradução literal de *basketball* seria **bola ao cesto**, expressão que também é utilizada como sinônimo para o nome do esporte.

A origem do jogo é norte-americana. O objetivo das duas equipes, de cinco jogadores cada, é acertar a bola em um cesto na extremidade da quadra esportiva. Cada cesta acumula pontos, e a equipe com mais pontos ganha a partida.

Profissionalmente existem as modalidades de **basquete masculino** e **basquete feminino**, sendo estas coordenadas por confederações e ligas oficiais nacionais e internacionais. No Brasil existe Confederação Brasileira de Basketball, CBB, a Liga Nacional de Basquete, LNB, que representa o esporte masculino, e a Liga de Basquete Feminino, a LBF.

Em nível mundial existe a FIBA, Federação Internacional de Basquete, a primeira organização do esporte e responsável pelo estabelecimento das regras do jogo.

A liga mais famosa do mundo é a NBA, National Basketball Association, a liga norte-americana de basquete.

## C) DESCRIÇÃO DA REALIDADE:

A entidade justifica-se apresentar o proposto diante da frequência comprovada por mais de cinco anos, de prestação ao município, em parceria a Prefeitura de Mauá, em referencia a modalidade, sendo a cada ano, maior o número de atendimentos diretos e indiretos. Justifica-se a contratação especializada, devido a necessidade de profissionais específicos da modalidade, para desempenho de excelência na formação ou representação do município.

## D) IDENTIFICAÇÃO ESPECÍFICA DO PROJETO

O projeto de Basquetebol, através da AMAB, identificada carinhosamente GIRAFINHAS DO BASQUETE democratizará a prática de formação esportiva na modalidade do basquetebol na cidade de Mauá, atuando nas diversas comunidades da cidade que não tem acesso a atividade desportiva especifica .



Para tanto a AMAB contará com a disponibilidade de Quadras e Ginásios Poliesportivos da Prefeitura Municipal de Mauá: Ginásio Poli Esportivo Berenice Humiko Endo, e Ginásio Poliesportivo Celso Daniel, Fábrica de Artes Eixo Barão, FIEC do Parque das Américas.

Disponibilizar o acesso a prática do Basquetebol, através do lúdico e formativo para as crianças e adolescentes de 7 a 17 anos de idade em Núcleos (Quadras e Ginásios Desportivos) descentralizados, da cidade de Mauá/SP, atuando preventiva ou diretamente na identificação e encaminhamento de alunos em situação de vulnerabilidade social, democratizando o esporte de iniciação e formação, e conseqüentemente resgatando valores como: respeito ao próximo, direitos e deveres, cooperação, inclusão social, solidariedade, disciplina as regras. Desenvolver-se-á ainda a prática esportiva (basquetebol), oferecendo o conhecimento dos fundamentos e regras básicas da modalidade que serão colocados em prática em diversos jogos e encontros internos e externos.

## **E) AÇÕES A SEREM EXECUTADAS**

### **PÚBLICO ALVO**

O projeto de iniciação tem como público-alvo crianças, adolescentes e jovens expostos, ou não, aos riscos de vulnerabilidade social. Meninos e meninas de 7 a 17 anos da cidade de Mauá, nos núcleos descentralizados espalhados pela cidade como segue:

**Ginásio Poli Esportivo Celso Daniel** (R. Fabio Jose Delpoio N°128 - Jardim Haydee - Mauá/SP) – Nesse núcleo receberemos alunos de diversos bairros da cidade já que é um espaço de grande referência para as atividades esportivas na cidade de Mauá. Por sua proximidade com o centro e com a estação da CPTM/ terminal de ônibus central, o acesso é facilitado e faz com que o público seja

bastante diversificado: diferentes bairros, diferentes condições socioeconômicas, etc.



**Ginásio Poli Esportivo Berenice Humiko Endo** (R. Otavio Peretti N°232 - Vila Assis Brasil - Mauá/SP) – próximo à Unidade Básica de Saúde da Vila Assis, esse núcleo tem acesso facilitado para os alunos do próprio bairro o que permite que compareçam às aulas sem necessidade do uso do transporte público (a grande maioria mora no entorno do ginásio e vai a pé para as aulas). A grande maioria dos alunos é proveniente da rede pública já que há uma concentração de escolas estaduais no entorno do Ginásio (E. E. Prof Marlene Camargo Ribeiro, E.E. Clodoaldo Portugal Caribe, E. E. Josepha Dogo Damo, E. E. Sylvio Gueratto, etc).

**Ginásio Elio Bernardes – FIEC Fabrica de artes**, (Fábrica de Artes Eixo Barão, localizada na avenida José Moreira, nº 4, no Jardim IV Centenário) este novo núcleo, com espaço totalmente reformado, presta atendimento a uma população também de referencia rural, pelo local próximo ao espaço. Atinge escola que esta junta ao ginásio Elio Bernardes, a EEPG Florisbela de Campos Werneck

**FIEC PARQUE DAS AMÉRICAS** – Av. Brasil, 1293 \_ Parque das Americas Núcleo indicado pela Secretaria de Esportes, que já possui trabalho efetivo neste ano, e com atendimento em todas idades, Ginásio base para jogos oficiais representativos em todas categorias

As turmas diferem nas faixas etárias de acordo com a procura em cada um dos Núcleos. Para participar das aulas de Iniciação Esportiva é necessário fazer a matrícula e os alunos são inscritos nas aulas de acordo com a sua idade. No ato da matrícula, são requisitados apenas os documentos do aluno (RG/certidão de nascimento, carteirinha de vacinação, e CPF obrigatorio) e do responsável (CPF,



RG e conta de luz). A matrícula e as aulas são gratuitas. O único critério de seleção para os alunos da escolinha de iniciação é a idade adequada a turma e frequentar unidade escolar, comprovando sua matrícula e boletim de notas semestral (para acompanhamento de rendimento) . Quando necessário, são encaminhados para outros núcleos que atendam a faixa etária do aluno desta maneira, todos os interessados são atendidos já que o intuito da iniciação esportiva é receber todos os alunos que queiram aprender a modalidade. Contamos, assim, com alunos de inclusão em várias turmas do nosso projeto, garantindo o direito à participação dos alunos com diversas deficiências, síndromes ou transtornos.

As equipes de competição por sua vez, atendem meninos e meninas com idades entre 9 e 17 anos de idade (idades em que se iniciam as competições organizadas pelos órgãos máximos da modalidade). Os alunos que se destacam nas aulas de Iniciação dos diversos Núcleos são encaminhados aos treinamentos durante todo o ano e fazem parte das categorias de base. O critério de seleção dos alunos da competição segue algumas diretrizes técnicas que tem por objetivo identificar e encaminhar os talentos esportivos da cidade. Com o grande número de alunos participando das aulas de iniciação, as categorias de base são formadas quase que exclusivamente por alunos/atletas residentes na cidade de Mauá e região (90% do nosso contingente).

### **METAS**

Oferecer na iniciação esportiva 350 vagas diretas (sendo que rotativamente pode-se alcançar 400 alunos ao fim do contrato) e até 100 vagas nas equipes de competição

O projeto ainda prevê a realização de 5 festivais internos (dois a cada semestre: dia das mães/ e festival de inverno/ dia da família/dia das crianças e festival encerramento), com os alunos dos Núcleos e da competição, proporcionando a prática saudável e inclusiva da modalidade, sem buscar a hipercompetitividade.



Integração de outras escolas de esporte do município e regiões de São Paulo, através de torneios 3x3



Festivais e Encontros de Basquete.

Participação efetiva:

- \* 5 categorias na federação paulista de basquete: sub 12/13/14/16/17 masculino
- \* Liga Paulista de Basquete sub sub 12/13/15/14/16/17 masculino e sub 13 e 15 fem
- \* NCB : SUB 13 E SUB 15 FEMININO, SUB 15
- \* Torneio Internacional de Franca sub 13 e sub 15 masculino e feminino
- \* COPA ANIMÃ SUB 12 E SUB 14 FEMININO, SUB 12 E 14 MASCULINO
- \* Sul Americano sub 16/17 masculino. Festivais sub 12 feminino e masculino sub 11 da FPB.
- \* Jogos Abertos Infantis– SEJEL sub 16
- \* Torneio Internacional Chile Janeiro 2021

### **MONITORAMENTO E AVALIAÇÃO**

Iniciação - O acompanhamento e avaliação qualitativa das atividades do projeto se dará através das visitas semanais feitas aos núcleos de iniciação e locais de competição, bem como pelo feedback realizado pelos pais nas reuniões que acontecem com frequência na Associação. Ainda no caráter qualitativo, avaliamos a participação e desenvolvimento dos alunos através das listas de chamada e com a observação da prática no dia a dia das aulas/treinamento. Quantitativamente, a avaliação das metas se dá através de relatórios mensais para averiguação do número de alunos, acompanhamento de alunos ausentes/faltantes em cada um dos diferentes Núcleos.

**Competição** – O acompanhamento e avaliação qualitativa das atividades do projeto se dará através das visitas semanais feitas às diferentes equipes, bem como pelo feedback realizado pelos pais nas reuniões que acontecem com frequência na Associação. Ainda no caráter qualitativo, avaliamos a participação e desenvolvimento dos alunos através da observação da prática no dia a dia constatando as melhorias técnica/táticas de cada atleta e da equipe como um todo. Quantitativamente, a avaliação das metas na competição se dá através dos resultados obtidos nas competições em que as categorias forem envolvidas.

### F) CRONOGRAMA DE EXECUÇÃO DAS AÇÕES

- Formação esportiva ( iniciação- escolinhas) 11 meses efetivos e um em recesso/ planejamento de organização 17/12/2020 a 17/01/2021)

- competições oficiais: até 20 de dezembro de 2020/ retorno em janeiro com 5 equipes efetivas na federação.

Obs. O planejamento apresentado, corresponde também aos Recursos humanos, específicos para conquista das metas, em concordância a manutenção direta de coordenador e gestor, sem interrupção, por doze meses.

QUANT. TURMAS	Mês 1	Mês 2	Mês 3	Mês 4	Mês 5	Mês 6	Mês 7	Mês 8	Mês 9	Mês 10	Mês 11	Mês 12
Competição numero de equipes em atuação	10	10	10	10	10	10	10	Planejamento/inicio treinos 10 equipes/torneio chile	10	10	10	10
Formação Numero de turmas efetivas	13	13	13	13	13	13	13	planejamento	13	13	13	13



### **g) CAPACIDADE TÉCNICA**

Contrato prefeitura

Citações LPB, FPB e FIBA CHILE ( entregues após pandemia, esta em ações home office , impossibilita assinaturas)

CMDCA numero 305 ( efetivado mas não entregue, devido pandemia)

### **h )VALOR GLOBAL**

R\$ 273.900,00 (duzentos e setenta e três mil, novecentos reais ) , por 12 meses

## **I) DESCRIÇÃO DA OSC**

### **APRESENTAÇÃO GERAL**

A **Associação Mauaense dos Amigos do Basquete (AMAB)** é uma entidade sem fins lucrativos que atua na área da prática esportiva com crianças e adolescentes de 7 a 17 anos na cidade de Mauá desde 2006, ainda com o nome de Girafinhas do Basquete, e partir de 2010, legalizou como entidade sem fins lucrativos, prevalecendo a razão social como AMAB. Em 2018 oferecemos na iniciação esportiva 450 vagas e rotativamente chegamos a 438 crianças, diretamente atendidas durante um ano de serviços prestados ao município de Mauá, desde abril de 2018 a março de 2019.. Atingimos 105 atletas representativos ate o final do ano.

Realizamos 5 festivais internos (dia da Família, dia das Mães e festival de inverno/ dia das crianças e festival encerramento), com os alunos dos Núcleos e da competição, proporcionando a prática saudável e inclusiva da modalidade, sem buscar a hipercompetitividade.

Integração de outras escolas de esporte do município ( escolas estaduais através de clinicas integradas aos nossos atletas de representação ) e regiões de São Paulo, através de torneios 3x3 no dia da família , Festivais e Encontros de Basquete ( festivais da federação de forma participativa)



**\* Campeonatos 2019**

□ **Campeonato Masculino da Grande São Paulo da Federação Paulista de Basquete, NCB, LPB NBP, torneios extras**

**\* sub12 –**

Campeão –LPB

11º COPA BRASIL, 21 CLUBES CURITIBA- Dezembro

- segundo lugar Copa Animã SBC –
- terceiro colocado **Copa Internacional de Seleções** em Valdivia Chile – janeiro de 2019

**\* sub13 –**

quarto colocado chave prata FPB ( 19 participantes)

- campeão LPB
- Campeão NCB
- Campeão Copa Anima
- terceiro colocado **Copa Internacional de Seleções** em Valdivia Chile – janeiro de 2019

**\* sub 14 -**

- quarto colocado Torneio Internacional de Franca
- Quarto colocado Copa Anima
- Campeao NCB
- Vice Campeão LPB

**\* sub 15 -**

- Quarto lugar copa anima
- terceiro lugar chave prata FPB
- Terceiro lugar Torneio Internacional de Franca
- campeão sub 15 da LPB
- quarto colocado Copa Sul Americana



### \* **Feminino**

- terceiro lugar Copa Animã sub 14
- vice campeã copa anima sub12
- terceiro lugar NCB
- vice campeã sub 13 NCB

### \* **sub 16**

- campeão ncb
- campeão lpb
- vice campeão Jogos Infantis de São Paulo em Dracena
- quarto colocado Sul Americana

### \* **Festivais da Federação Paulista de Basquetebol (duas equipes, sendo uma feminina)**

Ainda em 2016, nossa categoria sub13 sagrou-se vice-campeã estadual, em 2015 fomos Campeões Sul Americanos de basquete sub 12, colocando nosso nome entre as melhores entidades envolvidas com a modalidade no Estado de São Paulo e da América do Sul, o que se mantém até os dias de hoje, nas categorias de base. Este ano, no torneio de seleções no CHILE, Mauá ficou em terceiro lugar no Torneio Internacional das Americas, na categoria sub 13. Além disso, atendemos meninos e meninas nas escolinhas de formação que acontecem nos espaços públicos da cidade no intuito de promover e oportunizar não somente a prática esportiva, mas a prática da cidadania como um todo.

O esporte é uma ferramenta de auxílio no processo de desenvolvimento educacional, social e de saúde do ser humano. Crianças, jovens e adultos de nossos dias, carentes de valores éticos e morais encontram no esporte incentivo a essas conquistas aliadas a sentimentos de cooperação e amizade. Ante essas necessidades e, a Associação Mauaense dos Amigos do Basquete (AMAB) propõe atividades que venham de encontro a essa mudança de paradigma e supram essas carências na população envolvida. Os princípios da Iniciação à modalidade e de representação do município de Mauá em competições de todos os âmbitos, são os focos do trabalho da entidade. Manutenção de Núcleos descentralizados de iniciação na modalidade, favorecendo bairros através do atendimento sem discriminação, e mantendo atletas vindos da iniciação que fazem parte das equipes competitivas e representativas da cidade em diversas categorias que vão desde o sub11 até o sub 17. O programa visa democratizar a



prática do basquetebol como esporte e vida saudável para diversas comunidades da cidade de Mauá/SP em termo de colaboração e parceria com a Prefeitura Municipal, e seus apoiadores funcionais. Dessa maneira, em 2019, quatro quadras da cidade receberão os Núcleos do projeto atendendo o munícipe e proporcionando alternativas para o entretenimento, melhora da qualidade de vida e da saúde como um todo através das aulas e treinamentos da modalidade. Para este ano, 2019, conforme proposta deste edital, passamos a atender em 3 núcleos, indicados pela Secretaria de Esporte, e ainda CEU das Artes, conforme solicitação de aprovação.

Além disso, a AMAB promove festivais para os alunos da iniciação e torneios da modalidade Basquete 3X3, uma variação do Basquete tradicional num estilo mais street (rua), mais urbano para todas as idades. Esses eventos aliam a prática da modalidade à manifestações da cultura corporal e da cultura popular como um todo (hip hop, batalha de DJs, grafite, etc, no dia 7 de setembro – DIA DA FAMÍLIA ) Integração de outras escolas de esporte do município ( escolas estaduais) através de clinicas praticas em aulas dirigidas e acompanhadas por profissionais de educação física.e regiões de São Paulo, através de torneios 3x3 no dia da família,, Festivais e Encontros de Basquete ( festivais da federação de forma participativa)

Os resultados positivos (medidos objetivamente por colocações efetivas em pódio nas competições) obtidos durante os anos de atividade da Associação mostraram ter um impacto positivo na autoestima e autoimagem dos nossos alunos fazendo com que se sintam capazes de realizar tarefas e tenham expectativas mais positivas em relação aos resultados em vários âmbitos que não apenas o esportivo. O esporte de competição assim, é certamente importante instrumento no desenvolvimento da autonomia, educação e saúde não só para o aluno que efetivamente faz a aula, mas para todo os indivíduos que o cercam dentro da comunidade mauaense.

Para a execução destas atividades, a AMAB contará, com um grupo de 6 professores ( 10 técnicos, professores de educação física, fisioterapeuta, preparador físico, monitor). Esses profissionais têm auxílio e orientação das suas respectivas coordenações em ambos os ramos de atividade (iniciação e técnica pela coordenação e gestor do projeto) definindo os cargos de caráter técnico e operacional da Associação. A coordenação, por sua vez responderá à diretoria e conselho, que será a responsável por intermediar os interesses e necessidades da Associação e da Prefeitura, em supra primordial o munícipe. Juntamente com a responsável técnica, teremos a Gestora da Entidade ( projeto) que será a responsável pelas atividades em âmbito administrativo, financeiro e de execução da parceria.

Toda a estrutura é supervisionada e gerida pelo Presidente da Associação (FIGURA 1).



A Associação conta ainda, com a colaboração de pais ( de atuais alunos e e atletas, e ex-alunos acima de dezesseis anos. A sede da associação é disponibilizada pelo Colégio Vinicius de Moraes que, além desta colaboração, apoia os alunos em suas atividades escolares e oferece bolsas de estudo aos alunos de destaque na formação e competição feminino , que consta junto a apoiadores do projeto(FIGURA 2).

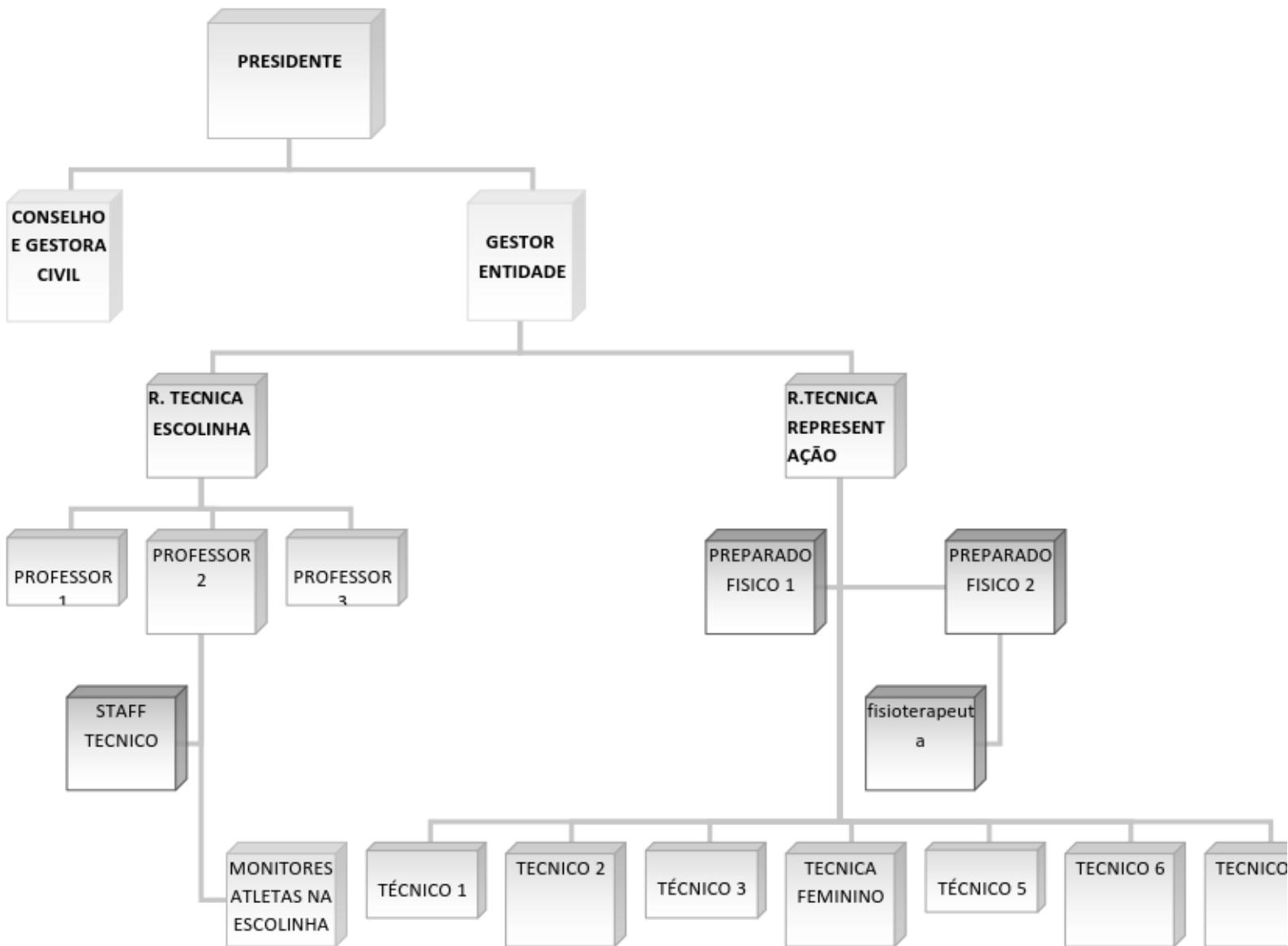

#### **GIRAFINHAS/AMAB – Associação Mauense dos Amigos do Basquete**

Rua São Bernardo do Campo, 171 – sala 10 – CEP 09370420 – Jardim Haydee – Mauá – São Paulo

C. N. P. J. : 13.025.543/0001-05 – site – [www.girafinhas.com.br](http://www.girafinhas.com.br)

Contato: [girafinhasdobasquete@yahoo.com.br](mailto:girafinhasdobasquete@yahoo.com.br)



FIGURA 2 – FLUXOGRAMA DE COLABORAÇÃO AMAB



FIGURA 3 – Organograma hierárquico real proposto

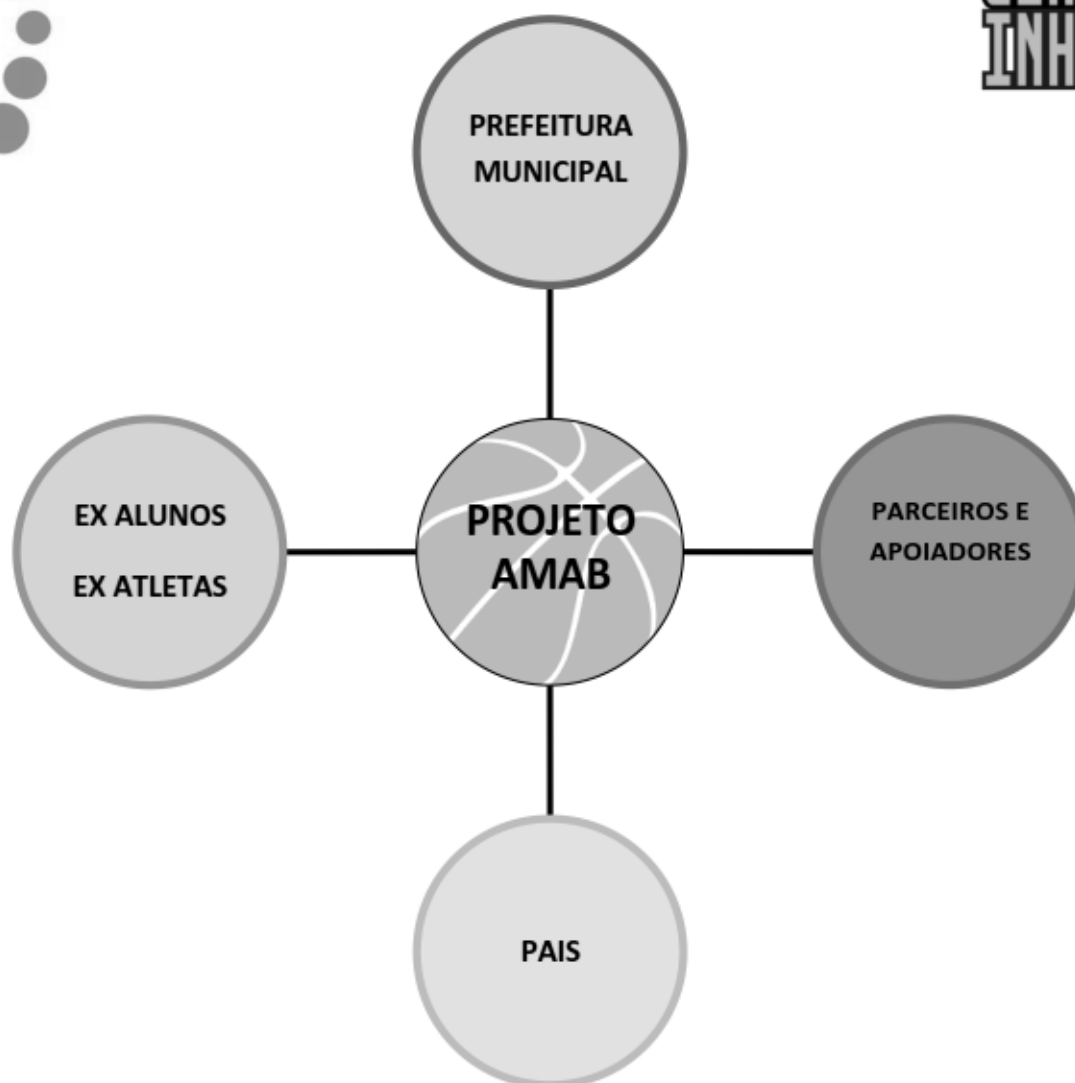
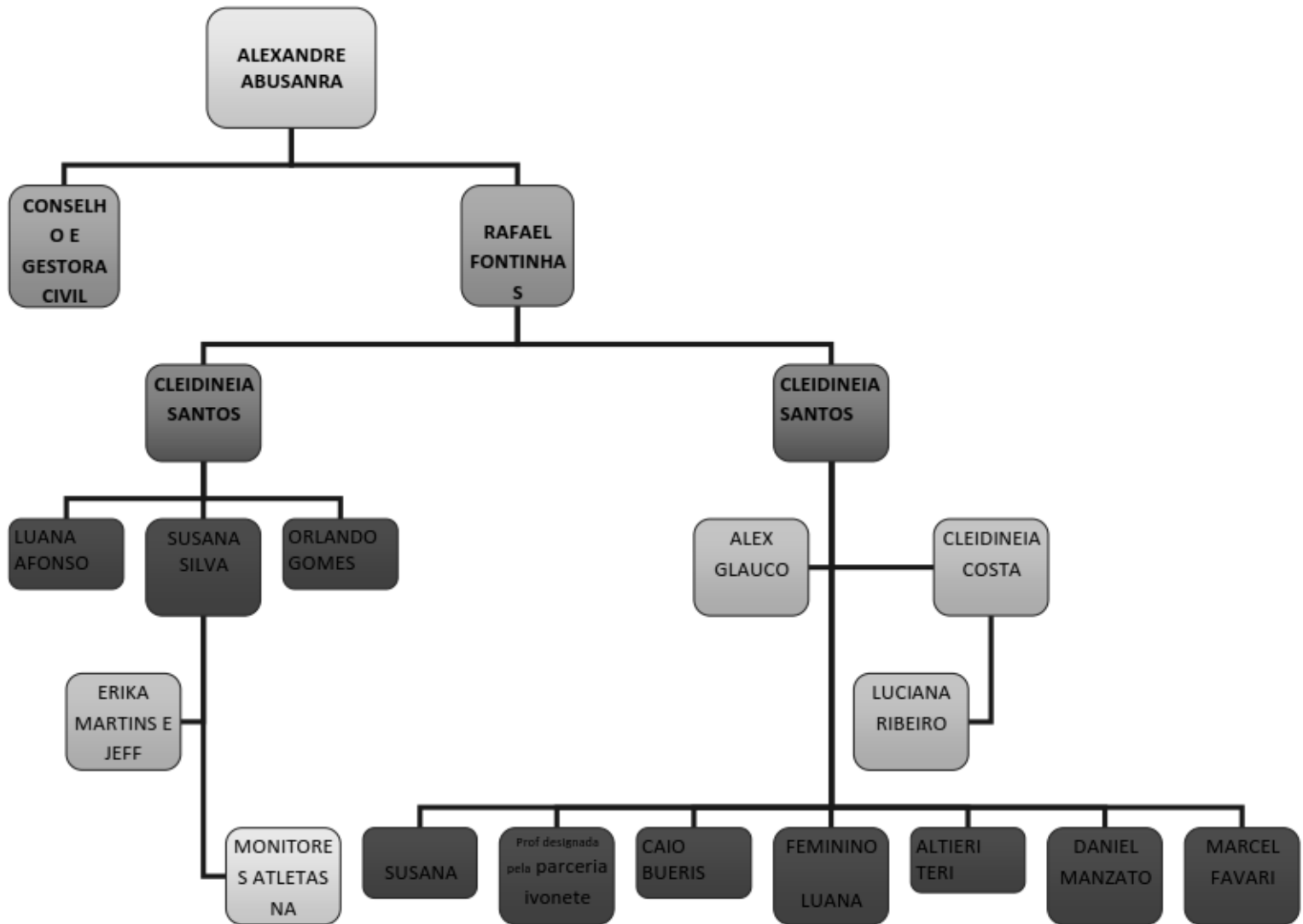

**GIRAFINHAS/AMAB – Associação Mauense dos Amigos do Basquete**

Rua São Bernardo do Campo, 171 – sala 10 – CEP 09370420 – Jardim Haydee – Mauá – São Paulo

C. N. P. J. : 13.025.543/0001-05 – site – [www.girafinhas.com.br](http://www.girafinhas.com.br)

Contato: [girafinhasdobasquete@yahoo.com.br](mailto:girafinhasdobasquete@yahoo.com.br)



## J) OBJETIVOS



### OBJETIVO GERAL DO PROJETO

Desde seu surgimento, a AMAB tem por grande objetivo democratizar o acesso ao esporte, e à cultura, a educação de forma integrada a modalidade, através da prática do basquetebol, de forma a promover o desenvolvimento integral de crianças, adolescentes e jovens, como fator de formação da cidadania e melhoria da qualidade de vida, prioritariamente em áreas de vulnerabilidade social como a maioria das crianças da cidade de Mauá.

### OBJETIVO ESPECÍFICO DO PROJETO

Incentivar a prática esportiva através do basquetebol, tendo a modalidade como referência para toda criança na cidade e região. Qualificar nossos alunos que participam dos cursos de iniciação esportiva a serem competitivos, elevando sua auto-estima, e a apresentarem habilidades distintas em relação às competições oficiais do Estado de São Paulo, através das turmas de treinamento e formação.

#### **Objetivo específico do projeto em nível técnico na iniciação esportiva -**

- Competências físicas: desenvolvimento das habilidades motoras simples para complexas, e do manejo de bola aos fundamentos mais especializados. (Greco, 1998);
- Competência Social: do ato de dividir coletivamente o domínio da bola à consciência cidadã no meio intra e extraesportivo. (Garcia, 2001);
- Competência Psíquica: da compreensão entre tensão e relaxamento ao desenvolvimento da concentração e inteligência (Vygotsky, 1999). Da auto percepção sinestésica às ações táticas complexas. (Greco, 1998).

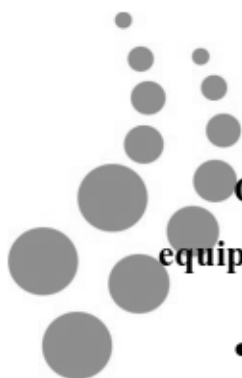

## **Objetivo específico do projeto em nível técnico nas equipes de competição – feminino e masculino**

•Sub12/13 – iniciação à modalidade basquetebol – desenvolvimento das habilidades básicas da modalidade (passe, drible, arremesso/definição, defesa), conhecimento das principais regras. Buscar principalmente o encantamento pela modalidade e por um estilo de vida mais saudável, usando-se da competição como um meio para o conhecimento do próprio corpo e das próprias capacidades.

•Sub14 – desenvolvimento das habilidades básicas da modalidade, desenvolvimento de atividades cognitivas associadas à competição e ao uso/aplicação das regras da modalidade ainda com o intuito de encantar o atleta pela modalidade e por um estilo de vida mais saudável

•Sub15, sub16/17 – aprimoramento das habilidades motoras da modalidade, aprimoramento das habilidades cognitivas (leitura de jogo, aplicação de táticas diversas), conhecimento e desenvolvimentos das habilidades individuais e coletivas de competição e cooperação. Competir por gostar da modalidade e como ferramenta de integração do indivíduo/ cidadão ao mundo que está inserido.

## **K) METODOLOGIA**

### **METODOLOGIA/ESTRATÉGIA DE AÇÃO**

**INICIAÇÃO:** Durante o período do termo de cooperação, os alunos serão atendidos e encaminhados por professores especialistas na modalidade, formados em sua área de atuação de modo a garantir a qualidade da prestação do serviço ao cidadão. As aulas acontecerão de duas vezes por semana (de acordo

com a faixa etária dos alunos e desenvolvimento técnico) nos espaços já citados no item “Publico Alvo”.



As aulas de iniciação esportiva tem a duração de 60 minutos atendendo até 30 alunos por sessão (número máximo de atendimento) e a metodologia adotada nesta fase é dividida em 5 estágios:

**ESPORTE 1: para alunos entre 15 aos 17 anos de idade** - Fase que predominam as ações coletivas dentro do jogo, nas quais o movimento realizado por um jogador (aluno) traz benefícios a todos. Os fundamentos individuais são constituídos coletivamente.

**ESPORTE 2: para alunos entre 13 e 14 anos de idade** - Fase de continuidade dos fundamentos assimilados, os quais contemplam as situações de jogo, transição e defesas.

**ESPORTE 1: para alunos de 11 e 12 anos de idade** - Fase da automação e refinamento da aprendizagem inicial, que transcreve a diferentes tipos de fundamentos do basquete: arremessos, rebotes, passes -recepção, drible...

**PRÉ-DESPORTIVO: para alunos de 9 e 10 anos de idade** - Nesta fase são apresentados os jogos reduzidos e pré-desportivos, que serão utilizados como facilitadores do ensino, pois possibilitam adequar a vivência motora do aluno com maior motivação, facilitando o aprendizado.

**MULTI- ESPORTE: para alunos dos 7 e 8 anos de idade** – Fase em que a modalidade é apresentada de forma recreativa, por meio de brincadeiras e jogos, adaptando as regras e objetivos de acordo realidade e necessidade do aluno.

Para as equipes de competição, o treinamento tem duração de uma hora e trinta minutos na quadra (parte técnica e tática), acrescida de 40 (quarenta) minutos de parte física (trabalhando as capacidades físicas específicas à faixa



etária – coordenação, velocidade, flexibilidade, força, etc.). As categorias sub12 e sub13 treinam até 3 vezes por semana, enquanto as categorias 14 e 15, treinam 4 ou 5 vezes por semana, no mínimo. O treinamento visa a melhora técnica e tática dos jogadores em si e da equipe como um todo, preparando os atletas para a participação em competições de alto nível.

As aulas e treinamentos serão dinâmicos e divertidos de modo a garantir a adesão e aderência das crianças e suas famílias ao projeto. Além disso entendemos essa criança como ser em desenvolvimento, carregado de significados e formando e formador de opiniões e essas características e especificidades devem ser garantidas também no ambiente da aula/treinamento.

A prestação do serviço do termo de colaboração, deverá ser absolutamente gratuita às famílias provenientes dos bairros de Mauá e proximidades, sendo vedada qualquer cobrança obrigatória relacionada à participação nos cursos de iniciação e também no âmbito competitivo.

### **METODOLOGIA DE TRABALHO**

• **Socioeducativas** - prática do basquetebol através de aulas, treinos e competições. Interação completa de todos os alunos em atividades extra quadra, principalmente em relação ao acompanhamento a agenda cultural e esportiva da cidade.

• **Integração da família** - todas as decisões da entidade ficam a cargo do conhecimento dos pais e técnicos, que conjuntamente, através de encontros mensais, e semanais em treino, visam perceber deficiências que possam estar afetando o desenvolvimento da criança, principalmente em relação à alimentação e à escola. Temos anualmente o acompanhamento de uma assistente social para detectar falhas em nossa interpretação.

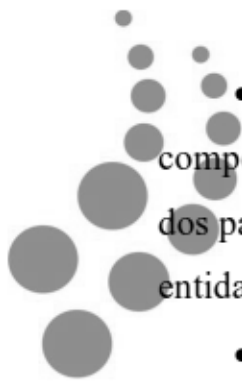

- **Atendimento individual** – qualquer problema de ordem comportamental será realizado apenas com acompanhamento dos pais em sessão com psicóloga, caso necessário, voluntária da entidade.

- **Desenvolvimento técnico** – se necessário, deverá ser realizado por profissional com CREF, e ciência do responsável, em treinos individuais e fora do horário normal de frequência.

- **Encaminhamentos** - apenas se indicado por profissional habilitado da área caso haja necessidade de atendimento especial em saúde ou área específica.

## **m) METAS E INDICADORES**

### **METAS**

Oferecer na iniciação esportiva 350 vagas diretas na iniciação de 7 a 17 anos, (sendo que rotativamente pode-se alcançar 400 alunos ao fim do contrato) e até 90 vagas nas equipes de competição

O projeto ainda prevê a realização de 5 festivais internos ( dia das mães/ festival de inverno/ dia da família/dia das crianças e festival encerramento), com os alunos dos Núcleos e da competição, proporcionando a prática saudável e inclusiva da modalidade, sem buscar a hipercompetitividade.

Integração de outras escolas de esporte do município e regiões de São Paulo, através de torneios 3x3 ( dia da família), Festivais e Encontros de Basquete.

### **COMPETIÇÃO:**

Participação efetiva da competição

- \* 5 categorias na federação paulista de basquete: sub 12/13/14/16/17 masculino
- \* Liga Paulista de Basquete sub sub 12/13/15/14/16/17 masculino e sub 13 e 15 fem
- \* NCB : SUB 13 E SUB 15 FEMININO, SUB 15
- \* Torneio Internacional de Franca sub 13 e sub 15 masculino e feminino
- \* COPA ANIMÃ SUB 12 E SUB 14 FEMININO, SUB 12 E 14 MASCULINO

\* Sul Americano sub 16/17 masculino. Festivais sub 12 feminino e masculino sub 11 da FPB.

\*Jogos Abertos Infantis– SEJEL sub 16

\*Torneio Internacional Chile Janeiro 2021



**n) VALORES DE REFERENCIA**

Cargo	Equipe de Trabalho		Carga Horária semanal
	Remuneração R\$		
	Ate mês 07	A partir mês 8 Pelo aditamento Prefeitura (restante parceria)	
RAFAEL FONTINHAS - Gestor de Projeto	2500	1000	30 horas
CLEIDINEIA COSTA SANTOS Coordenador Técnico	3500	1500	40 horas
LUANA AFONSO DOS SANTOS Professor de Educação Física	2350	1500	30 horas
SUSANA SILVA Prof.de Educação Física	1750	1500	20 horas
ORLANDO SILVA Professor de Educação Física	800	Total parceria	10 horas
LUCIANA RIBEIRO FISIOTERAPEUTA	2200	980	20h
DANIEL MANZATTO Professor de Educação Física	2400	Total parceria	30 horas
MARCEL DE FAVARI Professor de Educação Física	3200	1300	40 horas
CAIO BUERIS Professor de Educação Física	1500	Total parceria	15 horas
ALEX GLAUCO Professor de Educação Física	1500	Total parceria	15 horas
ERIKA MARTINS/JEFF SOBRAL Monitor estagiario	700	Total parceria	40 horas
RAIMUNDO ALTIERI TERI Professor de Educação Física	1900	1500	25 horas
Total mês	24300	9280	191700
Total geral	145800	45900	

**GIRAFINHAS/AMAB – Associação Mauense dos Amigos do Basquete**

Rua São Bernardo do Campo, 171 – sala 10 – CEP 09370420 – Jardim Haydee – Mauá – São Paulo

C. N. P. J. : 13.025.543/0001-05 – site – www.girafinhas.com.br

Contato: girafinhasdobasquete@yahoo.com.br

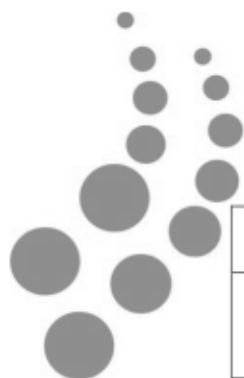

<b>Orçamento geral</b>			
<b>Descrição</b>	<b>Qtde</b>	<b>Valor Unitário</b>	<b>Valor Total</b>
Kit :dois lanches, um suco natural, um doce, uma fruta	500	13,00	6500,00
Bandeiras/faixas /banners reguláveis	08	168,00	21000
Transporte ônibus jogos ate 100km	03	1000,00	3000
Banner portátil	04	150,00	600,00
Cones (cada kit com 6 unidades)	5 kits	R\$ 39,90	R\$ 199,50
Cone Cup "Chinesinho" (cada Kit com 12 unidades)	4 kits	R\$ 39,99	R\$ 159,96
Cone com Barreira (cada kit com 8 cones + 4 barreiras)	4 kits	R\$ 79,99	R\$ 319,96
Bolas de Tênis (cada kit com 3 unidades)	10 kits	R\$ 29,99	R\$ 299,90
Bambolês	32	R\$ 4,80	R\$ 153,60
Bola de Borracha Winner n.8	30	R\$ 15,93	R\$ 477,90
Bola de Borracha Winner n.6	20	R\$ 14,00	R\$ 280,00
Bomba de encher bola	4	R\$ 24,99	R\$ 99,96
Medicine Ball 1kg	8	R\$ 99,99	R\$ 799,92
Medicine Ball 2kg	6	R\$ 129,99	R\$ 779,94
Medicine Ball 3kg	5	R\$ 179,99	R\$ 899,95
Corde de tração	8	R\$142,90	R\$ 1.143,20
Bola de Ginástica 65cm	8	R\$ 69,99	R\$ 559,92
Mini Band Domyos (cada kit com 3 unidades)	5	R\$ 44,99	R\$ 224,95
Faixa Elástica Nível Leve Domyos	15	R\$ 34,99	R\$ 524,85

**GIRAFINHAS/AMAB – Associação Mauense dos Amigos do Basquete**

Rua São Bernardo do Campo, 171 – sala 10 – CEP 09370420 – Jardim Haydee – Mauá – São Paulo

C. N. P. J. : 13.025.543/0001-05 – site – [www.girafinhas.com.br](http://www.girafinhas.com.br)

Contato: [girafinhasdobasquete@yahoo.com.br](mailto:girafinhasdobasquete@yahoo.com.br)

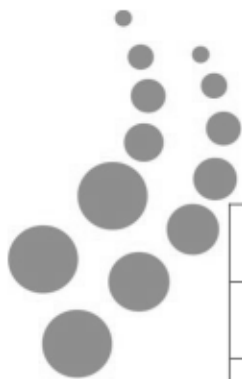

Faixa Elástica Nível Médio Domyos	15	R\$ 39,99	R\$ 599,85
Faixa Elástica Nível Forte Domyos	15	R\$ 44,99	R\$ 674,85
Corda de Pular Domyos	20	R\$ 12,90	R\$ 398,00
Escadinha de coordenação	6	R\$ 119,99	R\$ 719,94
Placar de 24 segundos	1	R\$ 2.083,93	R\$ 2.083,93
Bomba para encher bola de ginástica	2	R\$ 19,99	R\$ 39,98
Toalhas de Rosto Personalizada	120	R\$ 20,00	R\$ 2.400
Caixa de Salto PLYBOX Madeira 60x50x75	2	R\$ 279,90	R\$ 559,98
Manta de LED Sportlux	2	R\$ 499,99	R\$ 999,98
Bosu	2	R\$ 549,99	R\$ 1.099,98
<b>TOTAL</b>			<b>R\$ 28.700,00</b>

**GIRAFINHAS/AMAB – Associação Mauense dos Amigos do Basquete**

Rua São Bernardo do Campo, 171 – sala 10 – CEP 09370420 – Jardim Haydee – Mauá – São Paulo

C. N. P. J. : 13.025.543/0001-05 – site – [www.girafinhas.com.br](http://www.girafinhas.com.br)

Contato: [girafinhasdobasquete@yahoo.com.br](mailto:girafinhasdobasquete@yahoo.com.br)

N) CRONOGRAMA ( ANEXO JUSTIFICATIVA DE  
COMPATIBILIDADE DE REALIZAÇÃO DO TERMO)



Cronograma de Desembolso					
Mês 01	Mês 02	Mês 03	Mês 04	Mês 05	Mês 06
<b>1ª Parcela</b>	-	-	<b>2ª Parcela</b>	-	-
RS 72.900,00 (RH)			RS 72.900,00 (RH)		
RS23000,00 (federações e ligas)			RS 20000 (federações e ligas)		
RS1500,00 (alimentação)			RS3000,00 (transporte)		
RS 16500,00 (material esportivo)			RS2000,00 (alimentação)		
RS 2700,00 (Divulgação)			<b>TOTAL</b> <b>RS97.900,00</b>		
<b>TOTAL</b> <b>RS</b> <b>116.600,00</b>					
Mês 07	Mês 08	Mês 09	Mês 10	Mês 11	Mês 12
<b>3ª Parcela</b>	-	-	<b>4ª Parcela</b>	-	-
RS 22950,00 (RH)	-	-	RS 22950,00 (RH)	-	-
RS10500,00 (federações e ligas)			<b>TOTAL</b> <b>RS22.950,00</b>		
Alimentação RS3000,00					
<b>TOTAL</b> <b>RS36.450,00</b>					

## PÚBLICO ALVO



O projeto de iniciação tem como público-alvo crianças, adolescentes e jovens expostos, ou não, aos riscos de vulnerabilidade social. Meninos e meninas de 7 a 17 anos da cidade de Mauá, nos núcleos descentralizados espalhados pela cidade como segue:

**Ginásio Poli Esportivo Celso Daniel** (R. Fabio Jose Delpoio N°128 - Jardim Haydee - Mauá/SP) – Nesse núcleo recebemos alunos de diversos bairros da cidade já que é um espaço de grande referência para as atividades esportivas na cidade de Mauá. Por sua proximidade com o centro e com a estação da CPTM/ terminal de ônibus central, o acesso é facilitado e faz com que o público seja bastante diversificado: diferentes bairros, diferentes condições socioeconômicas, etc.

**Ginásio Poli Esportivo Berenice Humiko Endo** (R. Otavio Peretti N°232 - Vila Assis Brasil - Mauá/SP) – próximo à Unidade Básica de Saúde da Vila Assis, esse núcleo tem acesso facilitado para os alunos do próprio bairro o que permite que compareçam às aulas sem necessidade do uso do transporte público (a grande maioria mora no entorno do ginásio e vai a pé para as aulas). A grande maioria dos alunos é proveniente da rede pública já que há uma concentração de escolas estaduais no entorno do Ginásio (E. E. Prof Marlene Camargo Ribeiro, E.E. Clodoaldo Portugal Caribe, E. E. Josepha Dogo Damo, E. E. Sylvio Gueratto, etc).

**Ginásio Elio Bernardes – FIEC Fabrica de artes**, este novo núcleo, com espaço totalmente reformado, presta atendimento a uma população também de referencia rural, pelo local próximo ao espaço. Atinge escola que esta junta ao ginásio Florisbela de Campos Werneck

As turmas diferem nas faixas etárias de acordo com a procura em cada um dos Núcleos. Para participar das aulas de Iniciação Esportiva é necessário fazer a matrícula e os alunos são inscritos nas aulas de acordo com a sua idade. No ato da matrícula, são requisitados apenas os documentos do aluno (RG/certidão de nascimento, carteirinha de vacinação, e CPF obrigatório da criança) e do responsável (CPF, RG e comprovante de residência). A matrícula e as aulas são gratuitas. O único critério de seleção para os alunos da escolinha de iniciação é a idade adequada a turma e frequentar unidade escolar , comprovando sua matricula e boletim de notas semestral ( para acompanhamento de rendimento) . Quando necessário, são encaminhados para outros núcleos que atendam a faixa etária do aluno desta maneira, todos os interessados são atendidos já que o intuito da iniciação esportiva é receber todos os alunos que queiram aprender a modalidade. Contamos assim inclusive com alunos de inclusão em várias turmas do nosso projeto, garantindo o direito à participação dos alunos com diversas deficiências, síndromes ou transtornos.

As equipes de competição por sua vez, atendem meninos e meninas com idades entre 9 e 17 anos de idade (idades em que se iniciam as competições



organizadas pelos órgãos máximos da modalidade). Os alunos que se destacam nas aulas de Iniciação dos diversos Núcleos são encaminhados aos treinamentos durante todo o ano e fazem parte das categorias de base. O critério de seleção dos alunos da competição segue algumas diretrizes técnicas que tem por objetivo identificar e encaminhar os talentos esportivos da cidade. Com o grande número de alunos participando das aulas de iniciação, as categorias de base são formadas quase que exclusivamente por alunos/atletas residentes na cidade de Mauá e região (90% do nosso contingente), não havendo necessidade de gastos com moradia, vale transporte, e alimentação específica durante treinos dos atletas.

## **CRONOGRAMA DE ATIVIDADES SEMANAIS**

### **INICIAÇÃO ESPORTIVA**

- Atividades semanais da iniciação esportiva –

<b>Dias da Semana</b>	<b>Horário</b>	<b>Faixa Etária</b>	<b>Nº de Alunos</b>	<b>Local</b>
3ª e 5ª	13h30 AS 14h20	2003/04/05/06	30	VILA ASSIS
3ª e 5ª	14h20 as 15h10	2007/08/09	25	VILA ASSIS
3ª e 5ª	15H10 AS 16H	2010/11/12/13	25	VILA ASSIS
3ª e 5ª	9H AS 9H50	2009/10/11/12	25	VILA ASSIS
3ª e 5ª	16H00 AS 16H50	2007/08/09/10	25	POLI CENTRAL
4ª e 6ª	10H50 AS 11H40	2006/07/08/	25	FIEC PARQUE DAS AMERICAS
4ª e 6ª	10H AS 10H50	2009/10/11/12	25	FIEC PARQUE DAS AMERICAS
3ª e 5ª	17H AS 17H50	2003 A 2006	30	FIEC PARQUE DAS AMERICAS

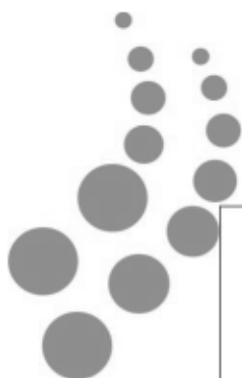

3ª e 5ª	17h50 AS 18H40	2007 A 2011	25	FIEC PARQUE DAS AMERICAS
4ª e 6ª	9H AS 9H50	2006/07/08/	25	FIEC EIXO BARÃO
4ª e 6ª	9H50 AS 10H40	2009/10/11/12/13	25	FIEC EIXO BARÃO
4ª e 6ª	14H AS 14H50	2003/04/05/06	30	FIEC EIXO BARÃO
4ª e 6ª	14H50 AS 15h40	2007/08/09/10/11	25	FIEC EIXO BARÃO

Categoria	Treinos por semana	Atletas	Horas semanais treino/jogo
Sub12 masc	3 a 4	15	10h
Sub13 masc	3 a 4	13	10h
Sub14 masc	3 a 4	16	10h
Sub15 masc	4	12	10h
Sub16 masc	4	15	12h
Sub17 masc	4	15	12h
Sub 14/15/16 fem	3	16	10h
Pré equipe masc	2	12	8h
Pré feminina Sub 12 /13	3	12	8h

#### •Eventos Programados na iniciação esportiva –

**Dia das mães/DIA D 2021** – realizado no mês de maio, reúne os meninos e meninas de todos os Núcleos em um único espaço durante um período em que, divididos em grupos por faixa etária, realizam atividades de dribble e definição como nas aulas. Num segundo momento as mães são chamadas a participar da mesma atividade, dessa vez sendo orientada por seus filhos. O momento de confraternização e aproximação das famílias é sempre bastante tocante e além de receberem os uniformes do projeto nesse

**GIRAFINHAS/AMAB – Associação Mauaense dos Amigos do Basquete**

Rua São Bernardo do Campo, 171 – sala 10 – CEP 09370420 – Jardim Haydee – Mauá – São Paulo

C. N. P. J. : 13.025.543/0001-05 – site – [www.girafinhas.com.br](http://www.girafinhas.com.br)

Contato: [girafinhasdobasquete@yahoo.com.br](mailto:girafinhasdobasquete@yahoo.com.br)

evento, os alunos ainda recebem uma pequena lembrança para homenagearem suas mães,



**Festival de Inverno 2021** – realizado normalmente em junho reúne nossos alunos e alunos de algum projeto convidado para que realizem atividades em conjunto na quadra, cooperando e competindo de forma saudável. Os alunos são divididos por faixa etária e recebem um lanchinho ao final das atividades.

**Dia da Família 2020**: evento realizado no dia 7 de setembro, com jogos 3x3 interno, e para inscrição de toda São Paulo. Jogos amistosos em todas as categorias. Torneio 3x3 das escolinhas em Núcleos diversos, centralizados. Grande desafio de Pais x Filhos quadra toda. Campeonato de enterrada. Campeonato de 3 PONTOS. Torneio feminino adulto, com participação das mães. Entrega gratuita de lanches aos alunos da iniciação.

**Dia das Crianças 2020** – evento realizado próximo ao feriado do dia 12/out. Meninos e meninas são divididos por idade e participam de jogos reduzidos entre si durante o período determinado. Além das atividades do basquete, nesse dia buscamos oferecer brinquedo e brincadeiras, para que o “ser criança” seja valorizado e comemorado. Neste evento além das atividades, os alunos recebem lembranças por sua participação (bolas, doces, algum brinde personalizado) de acordo com a verba de doação disponível para realização.

**Festival de encerramento 2020** – realizado durante o mês de dezembro é a grande festa de finalização das atividades da iniciação. Meninos e meninas são divididos por idade para participar das atividades e remetem a todos os conteúdos aprendidos durante o ano. Ao final do evento fazemos uma grande confraternização entre os alunos e já recebemos as documentações para as rematrículas no ano seguinte. Todos recebem o lanche e há atividades para as famílias participarem também.

### **EQUIPES DE COMPETIÇÃO**

**Atividades semanais das equipes de competição –**

QUADRO 2 –TREINOS das equipes de competição da AMAB

<b>Categoria</b>	<b>Treinos por semana</b>	<b>Aletas</b>	<b>Horas semanais treino/jogo</b>
Sub12 masc	3 a 4	15	10h
Sub13 masc	3 a 4	13	10h
Sub14 masc	3 a 4	16	10h
Sub15 masc	4	12	10h
Sub16 masc	4	15	12h

**GIRAFINHAS/AMAB – Associação Mauense dos Amigos do Basquete**

Rua São Bernardo do Campo, 171 – sala 10 – CEP 09370420 – Jardim Haydee – Mauá – São Paulo

C. N. P. J. : 13.025.543/0001-05 – site – [www.girafinhas.com.br](http://www.girafinhas.com.br)

Contato: [girafinhasdobasquete@yahoo.com.br](mailto:girafinhasdobasquete@yahoo.com.br)



Sub17 masc	4	15	12h
Sub 14/15/16 fem	3	16	10h
Pré equipe masc	2	12	8h
Pré feminina Sub 12 /13	3	12	8h

Sub11 masc e sub 12/13 fem	Sub12	Sub13	Sub14	Sub15	Sub 16/17	Sub 17	Sub 14/15/16 fem
Festivais da federação e LPB , COPA ANIMA	FPB, COPA ANIMA , LPB	torneio internacional Chile , FPB, LPB, COPA ANIMA	FPB, LPB, COPA ANIMA	NCB,LPB	FPB, LPB, COPA SÃO PAULO,	FPB, LPB, COPA SÃO PAULO,	NCB, LPB, CIRCUITOS E TORNEIOS INDICADOS PELA FPB

### **TORNEIOS E PERÍODO DE REALIZAÇÃO**

- **FPB** – AGOSTO 2020 A MAIO 2021
- **LPB** – AGOSTO 2020 A MAIO 2021
- **NCB** – AGOSTO 2020 A MAIO 2021
- **JOGOS INFANTIS DE SÃO PAULO MASC E FEMININO** – MARÇO 2021
- **COPA ANIMA** – OUTUBRO 2020
- **CAMPEONATO FRANCA OUTUBRO 2020**
- **FESTIVAL FPB** – SUB 10/11 FEMININO E MASCULINO SETEMBRO A NOVEMBRO 2020

## ***CRONOGRAMA ATIVIDADES DURANTE PARCERIA***



<b><i>MÊS</i></b>	<b><i>INICIAÇÃO</i></b>	<b><i>RENDIMENTO</i></b>	<b><i>EM COMUM</i></b>
<b><i>1</i></b>	<b><i>AULAS</i></b>	<b><i>*FPB *LPB *NCB</i></b>	<b><i>PARTICIPAÇÃO EM INTERVALOS DE JOGOS OFICIAIS DA ESCOLINHA</i></b>
<b><i>2</i></b>	<b><i>AULAS /DIA DOS PAIS</i></b>	<b><i>*FPB *LPB *NCB</i></b>	<b><i>FESTIVAL DIA DOS PAIS</i></b>
<b><i>3</i></b>	<b><i>AULAS E PLANEJ. DIA 7 DE SETEMBRO</i></b>	<b><i>*FPB *LPB *NCB</i></b>	<b><i>INTERVENÇÃO JOGOS OFICIAIS</i></b>
<b><i>4</i></b>	<b><i>AULAS E DIA DA CRIANÇA</i></b>	<b><i>*FPB *LPB *NCB COPA FRANCA</i></b>	<b><i>DIA DA CRIANÇA E JOGOS</i></b>
<b><i>5</i></b>	<b><i>AULAS</i></b>	<b><i>*FPB *LPB *NCB</i></b>	<b><i>FESTA DIA DAS CRIANÇAS</i></b>
<b><i>6</i></b>	<b><i>AULAS TORNEIO INTERNO</i></b>	<b><i>*SEMI FINAIS E FINAIS: FPB LPB NCB</i></b>	<b><i>FESTIVAIS DE FIM DE ANO</i></b>
<b><i>7</i></b>	<b><i>PLANEJAMENTO</i></b>	<b><i>PLANEJAMENTO – CHILE 2021</i></b>	<b><i>INICIO DOS TREINOS</i></b>
<b><i>8</i></b>	<b><i>INICIO AULAS</i></b>	<b><i>MICRO CICLO</i></b>	<b><i>FESTIVAL DE APRESENTAÇÃO</i></b>
<b><i>9</i></b>	<b><i>AULAS</i></b>	<b><i>TORNEIO INICIO</i></b>	
<b><i>10</i></b>	<b><i>PLANEJAMENTO DIA DAS MAES</i></b>	<b><i>FPB</i></b>	<b><i>INTERVENÇÃO EM JOGOS</i></b>
<b><i>11</i></b>	<b><i>AULAS DIA DAS MAES</i></b>	<b><i>INICIO LPB E NCB</i></b>	<b><i>FESTA DAS MAES</i></b>
<b><i>12</i></b>	<b><i>AULAS/</i></b>	<b><i>LPB E NCB/FPB</i></b>	<b><i>INTERVENÇÃO EM JOGOS</i></b>

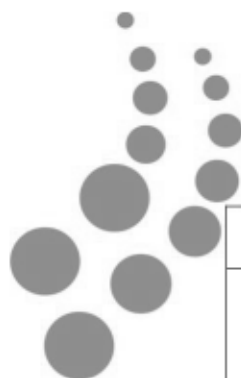

## p) EQUIPE DO PROJETO



<b>Cargo/função</b>	<b>Carga Horária semanal</b>
<b>RAFAEL FONTINHAS</b> - Gestor de Projeto Responsável iniciação e rendimento	30 horas (cálculo com finais de semana: sábado e domingo, com direitos acordado diante da contratação por MEI)
<b>CLEIDINEIA COSTA SANTOS ( CREF)</b> Responsável iniciação e rendimento Coordenador Técnico Preparadora físico	30 horas+ 6h (cálculo com finais de semana: sábado e domingo, com direitos acordado diante da contratação por MEI)
<b>LUANA AFONSO DOS SANTOS ( CREF)</b> Professor de Educação Física Técnica feminino	15 h + 30 h (cálculo com finais de semana: sábado e domingo, com direitos acordado diante da contratação por MEI)
<b>SUSANA SILVA ( CREF)</b> Prof.de Educação Física Iniciação esportiva Preparadora física	15 horas + 12 horas (cálculo com finais de semana: sábado e domingo, com direitos acordado diante da contratação por MEI)
<b>LUCIANA RIBEIRO ( CREFITO)</b> FISIOTERAPEUTA	20h (cálculo com finais de semana: sábado e domingo, com direitos acordado diante da contratação por MEI)
<b>DANIEL MANZATTO ( CREF)</b> Professor de Educação Física Técnico sub 16	30 horas (cálculo com finais de semana: sábado e domingo, com direitos acordado diante da contratação por MEI)
<b>MARCEL DE FAVARI ( CREF)</b> Professor de Educação Física TECNICO SUB 15 E 17	40 horas (cálculo com finais de semana: sábado e domingo, com direitos acordado diante da contratação por MEI)
<b>CAIO BUERIS</b> Professor de Educação Física Técnico sub 13	15 horas (cálculo com finais de semana: sábado e domingo, com direitos acordado diante da contratação por MEI)
<b>RAIMUNDO ALTIERI ( CREF)</b> Professor de Educação Física TECNICO SUB 14	20 horas (cálculo com finais de semana: sábado e domingo, com direitos acordado diante da contratação por MEI)
<b>ORLANDO SILVA ( CREF)</b> Professor de Educação Física Iniciação	8h (cálculo com finais de semana: sábado e domingo, com direitos acordado diante da contratação por MEI)
<b>ERIKA MARTINS E JEFFSOBRAL</b> Monitores especializados em clinicas	8h (cálculo com finais de semana: sábado e domingo, com direitos acordado diante da contratação por MEI)

ALEXANDRE ABUSSAMRA DO NASCIMENTO  
PRESIDENTE

**GIRAFINHAS/AMAB – Associação Mauense dos Amigos do Basquete**

Rua São Bernardo do Campo, 171 – sala 10 – CEP 09370420 – Jardim Haydee – Mauá – São Paulo  
C. N. P. J. : 13.025.543/0001-05 – site – [www.girafinhas.com.br](http://www.girafinhas.com.br)  
Contato: [girafinhasdobasquete@yahoo.com.br](mailto:girafinhasdobasquete@yahoo.com.br)



## **Q) APOIO TÉCNICO**

### **- FEDERAÇÃO PAULISTA DE BASQUETE**

A Federação Paulista de Basketball é uma entidade regulamentadora da prática esportiva do basquete no estado de São Paulo, onde somos filiados, e seguimos as normativas relacionadas a um trabalho de qualidade e excelência.

### **- CBB CONFEDERAÇÃO BRASILEIRA DE BASQUETEBOL**

A Confederação Brasileira de Basketball é o órgão responsável pela organização dos eventos e representação dos atletas do basquete no Brasil, especialmente os Campeonatos Brasileiros de Basquete de Base Masculino e Feminino. A CBB é filiada ao Comitê Olímpico Brasileiro e à Federação Internacional de Basquetebol, orientando os clubes e entidades, pela referencia na qualidade por quantidade.

### **- PLANILHA DE PRESTAÇÃO, SEGUNDO CHAMAMENTO 001/2019 PREFEITURA DE MAUA, SECRETARIA DE ESPORTES E LAZER**

- A SEL é responsável pela orientação do cumprimento das determinações de terceiro setor, em apoio técnico ao termo de colaboração, seguindo suas normativas anexadas ao chamamento em concorrência nesta ocasião.

## **r) EXPERIÊNCIAS**

- 6 anos de cooperação técnica e/ou termo de colaboração com esta prefeitura
- 4 anos com PAF SESI Mauá
- Aprovação de dois projetos pelo ICMS em ALTO RENDIMENTO e INICIAÇÃO em 2019
- 10 anos de registro a federação paulista de basquete
- 14 anos de registro a LIGA PAULISTA DE BASQUETE

**MAUA, 15 de maio de 2020**

**ALEXANDRE ABUSSAMRA NASCIMENTO**

**PRESIDENTE**

**GIRAFINHAS/AMAB – Associação Mauaense dos Amigos do Basquete**

Rua São Bernardo do Campo, 171 – sala 10 – CEP 09370420 – Jardim Haydee – Mauá – São Paulo

C. N. P. J. : 13.025.543/0001-05 – site – [www.girafinhas.com.br](http://www.girafinhas.com.br)

Contato: [girafinhasdobasquete@yahoo.com.br](mailto:girafinhasdobasquete@yahoo.com.br)